ESTABLISHED 1919 The Crystal 星期四 民國二十年八月六日

晶報

第一千四百八十一號

□自動電話一二四二八號□ □電報掛號四三七七郵字□

定報價格

每三日出一張增刊無定 中國境內全年二元半年一元一角每月二角日本同其餘外國各埠加倍均作大洋計算報資先惠郵費在內郵票加一

今日一張零售大洋二分八釐

廣告刊例

「新聞欄中」價面議「新聞中縫」計三十字長十字寬爲一格以半格起碼每期每格洋八元「封面」中縫」分格等與新聞中縫同每期每格洋五元「封面」上下五字高十九字寬有一格以半格起碼每期每格洋六元「後幅」分格等與封面同每期每格洋五元

枕綠鶴年合作扇面公開展覽八月十日止

前次展覽未滿期而成件一空、後至者徒勞往返、至以爲歉、茲應時世需要、重行展覽、出品加工、歡迎參觀指教、爲期僅剩五天、

此次展覽出品悉爲金扇面由張枕綠氏作雙行草書自錄其創作小說全篇一面由馬鶴年氏作工細青綠山水 逐篇不同 每件廉售五元加題上欵免費 此項扇面定期例應收廿三元

□此於賞鑒名家書畫之外、且得目覩名家小說之親筆墨蹟而羅致之、

□本埠電話通知可傷送、外埠郵票通用、寄費免加、掛號寄發、

展覽及發售處 上海北京路浙江路口 良晨好友社 電話三八三一二號

上海江西路二百號 金城銀行儲蓄部

特種整存整付儲蓄 一次存洋三百七十六元八角九分

十年可得 一千元

特種零存整付儲蓄 每月存洋四元九角

辦事處 曹家渡極司非而路九三二號 靜安寺路卡德路口七八一號 八仙橋敏體尼蔭路

可得兩益

本行兩益儲蓄存欵 給息九釐 可比定期 隨時可取 不亞活期 五元即可開戶

中國國貨銀行儲蓄部

章程承索即寄 上海行址 上海三馬路三號 虹口辦事處 北四川路海甯路口 蘇州分部 蘇州觀前街

上海 北京路博物院路口 中國實業銀行 保管庫

本行保管庫設計新穎 地位寬濶高度適宜 取物極便毋用梯階 壁門堅固租費低廉 服務周到 如蒙光顧無任歡迎

印有詳章函索即寄

漫畫函授

●造就實際人才 漫畫家服務社會，爲最光榮之事業。

上海周家嘴路二七八六號 中國漫畫新聞社 索章附郵四分 社長黃文農啟

青囊秘藥 長春膏

功能補血健腦主治諸虛百損不論病後產後調補最稱相宜男女老幼四時可服於戒烟尤具神效絕對無嗎啡海洛英等毒質試服便知

雙料十元單料五元樣瓶二元一元

發售處 霞飛路和合坊六一號 青囊醫室

小廣寒 名花會唱

◁四馬路大新街口▷

日 三時半起 茶資大洋一角

夜 八時半起 茶資小洋二角

惜題英情國情小美花蝴林棠麗小白王小情

華素玉金鳳

花紅美芳雲鳳雲華芳珠雲娟華鳳雷英童韻

無敵牌唱片發音膠

本品出世未久、已得無上信譽、因其效用確實、絕非誇誕、不論何種牌號唱片、但除破碎劃損者外、任令滿面白花、走不動唱不出、以及沙沙作響、嗚嗚而停者、一經刷抹、立刻精神煥發、高唱入雲、最顯著的奇效、如梅蘭芳的後羿入、程艷秋的文姬歸漢、及碧玉簪、尚小雲的千金全德之嫁娶、言菊朋的洞龍陷、臥雲居士的徐母罵曹、經過多次開唱之後、中間有兩句唱不起來的缺點、用過發音膠以後、他就腔圓調穩、把絕好的韻味兒顯了出來、不由得點頭擊節、歎爲聞所未聞、你如不信、請試試瞧、上海先施公司、永安公司、中華書局、亨得利鐘表行、徐昌鐘表行、得勝、金聲、心聲、快樂、天聲、新聲、三星、大樂、百靈、中國等各大唱片公司均有出售、每瓶定價六角、每打六元、批發每羅六十元、別無扣佣、發行者家庭工業社及各支分社經售處、

婦女注意 乾血經閉

「多孕怕育」「保證通經」

女科專家黃石峯對於婦科一道素有經驗專治婦女經閉或經行不順致成乾血癆病以及生產甚密體弱多病難產怕育醫生經驗秘方能於一星期間負責醫治避孕保證通經

門診一元四角、診所北

二馬路平樂里九十四號

唐拾義久咳丸

晶報 此處招登廣告價格面議
此處招登廣告價格面議

海上空前的大遊藝場 明園

□七月卅日七時開幕□

是上海僅有仙境 是上海夜遊第一樂園

特點 遊泳池 跳舞場 消遙艇 雜耍戲 愛情椅 蝴蝶飛 紡樂園 驚人戲

門票大洋五角（奉送遊戲機票一張） 時間 上午十時至夜一時

張丹斧鬻書潤例

楹聯 四尺四元、每加一尺加一元、屏幅 每幅四尺二元、每加一尺加半元、書扇 三元、名刺 三元 冊頁 方冊三元、磨墨費加一成、潤資先惠、收件本報及各大牋紙莊及白克路傳是書店均代收件外埠郵票通用

黃蔼生山水畫潤

堂幅 丈疋四十八元 八尺廿四元 六尺十二元 五尺八元 四尺六元 三尺四元 屏條 對開匹堂減半

橫幅 整張照堂 裁開照屏 扇面冊頁 每件兩元 點品面議

工筆加倍 青綠加倍 劣紙不畫 先潤後墨 隨封加一 約期取件

收件處 新聞路鴻祥里二一三六號及本館胡亥生君轉

上海畫報

定報一年贈送黑暗上海一部

二月一日起凡訂閱本報一年或半年二份者贈送畢倚虹先生遺著社會長篇小說黑暗上海一部計六厚冊值大洋三元須附郵費一角四分 社址望平街二七九號

書家章懷生潤例

中堂 六尺大洋二元五尺一元四角 四尺一元

掛屏 六尺大洋三元五尺二元四尺一元六角

對聯 六尺大洋一尺四角五尺四尺各一元

扇面 每把五角 匾額零件面議

磨墨費加一成

收件處 上海望平街晶報館內 胡亥生君

偉華廣告公司

辦理一切廣告業務

地址上海麥家圈四一號 電話一四六五五

羅鑫泉牙醫

專醫各種牙痛 鑲牙拔牙補蛀

診所 南京路大慶里東六二五號二樓 □電話一六二〇六號

百齡機

功能補血補精補腦潤腸開胃專治貧血腦衰胃呆便閉失眠

男女老幼 四時宜服

銀盒 米地丸

二十世紀醫藥界之新供獻

主治 新老白濁 赤白帶下 小便閉塞

誠有藥到病除之妙 足當獨一無二之稱 君若不信一試便知

每盒大洋一元五角

上海中西大藥房發行

白濁專科 姚佐穎 除根白濁丸

諸君曾服諸般白濁丸不靈者不可不試

每瓶二元 小瓶一元 診所上海三馬路大舞臺對面 姚佐穎醫生啟

蝸叟書畫潤格

黃蝸叟先生儒林耆宿文章道德炳中外開國將帥多出其門有今世文中子之目書法蒼老雄健逼前賢而寫竹雅饒逸趣年逾古稀筆力彌健舉寬大字尤爲世珍求者輒以得其寸縑尺楮爲榮奉邇來先生就養滬濱書畫自娛擴訂潤例以廣墨緣

許僉英 王震 余大雄 同啟

匾額 尺以內者一字一羊尺以上者每字兩羊大則遞加

聯 四尺四羊每尺遞加二羊

屏 四尺十六羊每尺遞加四羊每堂四幅

中堂 四尺十二羊每尺遞加四羊

立軸 同聯 冊頁 四羊 扇面 四羊 市招 同匾額

隸書加倍 篆書加半 墨費一成 先潤後交 七日爲約 楷書加半 劣紙不應

收件處 上海各箋扇店 望平街晶報館 法租界薛華立路一〇三弄卅四號

請服 山得爾彌地

淋濁 腫痛

淋濁之病、既腫且痛、最爲危險、忽而不治、因不能治、不除根更不可、法國彌地藥廠專製之山得爾彌地藥丸、爲各國名醫一致稱許爲淋濁聖藥者、何也、因其成分極精、收効極速、無論病症久暫、腫痛輕重、初服每點鐘一丸、歷兩日夜不息、即可痛除腫退、濁止淋清、以後五天、每日服四丸、保可除根、不發嗎啡、諸君務請認明每丸之上印有（山得爾）爲記、庶免受欺、

注意 服藥期中宜節勞靜養忌進燥熱食物、丸須忌絕房事、

上海江西路二六七號 華商新華行獨家經理

全國各地中西藥房均有出售

SANTAL MIDY

L. MIDY, PHARMACIEN DE 1re CLASSE

癢 疥 癬

癬藥水專治燥癬溼癬風癬牛皮癬荷葉癬蛀髮癬金錢癬小兒乳癬以及各種玩癬疥瘡癩痢頭塗擦之後立見功效每瓶四角批發優待上海望平街晶報館陶君代售百樂藥房

煙界之王 運道香烟

每元二听

華達烟公司出品

百樂膏 專治爛脚大腿

百樂膏治久年爛腿爛腳濕瘡臁瘡痔瘡黃水瘡小兒胎毒熱瘡以及傷破皮膚潰爛久不收口等症搽之去腐生新功效卓著每包二角每盒五角另售藥粉二角批發格外優待上海望平街晶報館陶君代售〇百樂藥房啟

美商愛世開洋行啓

上海仁記路三十五號

國民政府中央衛生試驗所化驗

肺癆病特效藥 三那星

肺病療養指導書及三那星實驗報告書函索奉贈

忠告戒烟之出路

廣告欺人天誅地滅

虛偽戒烟藥乃摻雜一切麻醉毒藥其致能除代癮外無無毫戒烟能力而傷及肺胃可不灌哉但敢康真能戒烟者可稱絕無惟精神戒烟丸確能有消除烟毒號藏腸胃烟清由大便遽日降下恐常吸烟見烟自厭毫無病苦於旬日間斷癮停藥身体日孟從強永要反癮重吸之帶堪猶戒烟仙丹為試應害一鍵癮每斜兩元五角試服每盒七角五分癮大照加湊行所工海要大馬路旁合路口濟倉製藥公司

晶報　江容律師事務所電話現改為一〇四〇六號　地址仍在北京路九十六號

牡頭牝指兩奇談（丹翁）

近來新大陸之摩登士女、據稱發明不可思議之奇談兩種、皆絕妙詩料也、（一）凡大公司出品之必求驚心動魄者、以為世所艷稱之名人學士、宴會當多、因不吝巨金、貸其額際方寸地、承乏彼之美術廣告、使此公於大庭廣座中、一脫帽行禮、則廣告自赫然呈於睽睽萬目之前、計固莫善於此者矣、而何可不賦詩美之、

名人學士應酬稠。廣告誰如幸福頭。然則聖人進胡佛。畫師陳怪到蘇州？（陳釋佛之與故、人多知之、實自動的先覺也）

中國尋頭巨不難。這宗進帳却堪觀。巨面翻當頭能壽。地位比人長且寬。

（二）美國婦女、一種光潤指甲法、所謂「蔻丹」、早已盛行東亞、況且異想天開、爭聘名畫師、於指甲上、畫一極精緻之摩特兒、乃有十指俱畫、需美金至數萬以上者、為賦小詩、亦足噴飯、

畫人會染特兒摩。彷彿吾邦有與麼？十指飽其連海萊。學堂幸福比鍾多。

摩登小像指尖安。縮本猶勝玉枕蘭。可麥吾家張爾座。願饒餓當古饒看。

監察院之三留中（純修）

在專制時代、都察院受人民控訴、或參劾大員、直上封奏章事、政府即派員查辦、或令明白回奏、而其果有罪狀與否、發抄宣告通國人民、偶或有留中不發者、人民即加以猜測、若今之監察院、雖或有彈劾大員之舉、然究以何事而被彈劾、該大員之果犯罪與否、其彈劾之結果何如、皆守秘密主義、外間無從得悉、最近如浙省府主席張難先之被彈劾、衛生署長劉瑞恒之被彈劾、新聞記者往訪之監察院中人、則皆唯唯否否、似不願多言者、然外間則盡已知曉、蓋對於新聞記者正式訪問、則不願告知、而朋輩談話之間、輒多宣洩、且都察院之封事、每多迅雷不及掩耳、而監察院則迂迴曲折、每一彈劾案之提出、三監察委員之審查、經多少時日矣、經院長之提出國民政府、又需若干時日矣、再因經國民政府之一擱置、又不知若干時日、故有人謂前者留中不發、僅僅一處、今之留中者有三處、而彈劾案則已宣洩於外、於是可以彌縫者即去彌縫、預備奧援者往覓奧援、故監察院自設立以來、像煞有介事之彈劾大員者數次、而結果則幾等于零、即今之監察委員者風屬亦遠不及前清之都老爺、非錯監察院之威信有關、亦浸失總理五權憲法之精義也、

首都中華法學會之擬滅（杞柳）

兩月前、首都有人發起一中華法學會、專研法學及法界懸親集合諸舉、名法家王寵惠朱履和魏道明鄭毓秀諸博士均加入、而籌備組織章程起草各事、皆由司法部秘書謝冠生君担任、聞章程規定會員資格、須簡任以上法官、但法界簡任官自以最高法院為最多、然院中薦任究多於簡任、某日開籌備茶話會、各法官非簡任者起而反對、謝即轉消極態度、而已入會者又紛向謝督促、謝乃以上海已有中華法學會為詞、主張停辦、於是此精研高科之會、遂銷聲於無形矣、又一說謂王博士已遠赴歐洲、鄭博士在滬無暇、朱博士廣司法次長、魏博士任首都市長、各有政務、不及分神及此、辦者因由懈而輟矣、

□何氏賢昆仲、創立持志大學、承先志、造後學、厥功匪細、茲已在國民政府教育部立案、校中同學會、遂於八日下午六時、假寧波同鄉會、開慶祝母校立案聯歡大會、繼以遊藝、節目甚多、衆美畢羅、屆時必極一時之盛、（獅）

□電星胡蝶女士、常在虹口公園、或游泳、或擊球、甚為暇豫、（柳）

□民元總理與哈同合影□總理左右為長次女公子、後排宋慶齡夫人（秘書時代）、西記者黃宗仰君

黃金榮先生一片婆心（天倪）

黃金榮先生、俠腸義膽、江海莫不欽一其人、初創立金榮公學、繼續醫舍、莘莘士子、科程則必求其新、學業則必期其固、成效卓卓、為我國教育人材不少、茲因滬西漕河涇鎮、地屬鄉區、多紙糊茅簷之屋、偶染二豎、不困於淺見之醫、即危於不備之藥、爰慨捐重資購地、特設金榮醫院、託區之市政委員揭心正君董其事、院址恢宏、屋宇美奐、敦聘良醫、科分內外、一切措施、俱臻完備、昨聞先生親赴漕河涇家祠、與桂等籌商布置、慈航度世、豈必菩提、先生誠有功於梓里哉、

應院長女公子歸國記（小英）

特區第二法院應溥泉院長、留法多年、其夫人亦精法語、民二在瑞士誕長女公子、名愛麗絲、隨應君游歷歐陸各國、其十五歲時、應君適歸國、遂送至美國、入富海阿省之韋斯萊大學肄業、女公子今已十九、未嘗一履祖國也、近日、應君以女公子清華學業已屆四載、留美自費過昂、囑其回國、或入東吳大學、研究本國法律、女公子遂乘天洋丸到滬、三日晨四時、應君伉儷率其長子幼女、至匯山碼頭迓之、船於六鐘時、始緩緩入口、應君頻以望遠鏡望之、船將靠岸、果見女公子於甲板、大呼愛麗絲、女公子亦揚手呼爸爸媽媽不止、喜極淚下、急欲下梯、乃以護照未驗、為關吏所阻、即在梯口仍高呼爸爸媽媽、應君則頻呼阿當待、法語意謂少待也、是時船中岸側、人如蟻集、聞彼父女團聚呼聲、天倫之樂無窮、莫不欽羨、未幾、女公子登陸、乃擁乘一車去、女公子衣白質黑紋西服、貌極肖應君、聞學問深潤、能操數國語言云、

葉旦獎學記（太史）

江蘇省政府主席葉楚傖氏、其次公子葉旦君、在鎮江以游泳不慎溺斃後、葉痛子情切、頗為哀悼、因念其次子平時好學不倦、明年暑期將在高中畢業、如入大學、大約教育費需三千元左右、故特設法籌洋三千元、擬即捐助於南洋中學、定名為葉旦獎學金、凡貧寒子弟、中學畢業、品學兼優、無力升學者、得酌量資助、即以此款撥付、聞不日即將與南洋中學校長接洽也、（太史）

□上海第二號飛機失事之役、殷文龍死之、其夫人張氏、訴航空公司於法院、因公司係中美合辦、美國檢察官薩萊德君不在滬、改期二十六日開審、（吳）

□萬白陞咬之中外藥房販賣嗎啡等毒品案、被告蘇人倪等四人、各判徒刑罰金後、不服上訴、聞已定十日在高等第二分院開審、（獅）

記英童子鮑明失蹤事（蒼涼）

日來喧傳之鮑明失蹤事件、競載於中西各報、（參照第一四六七號本報）然而英國公使、至於親自向吾外交部質問、一方面見英政府之小題大做、然一方面亦足見外國人之保護僑民、不遺餘力、非如吾國僑胞之儘人踐蹴也、按今所評名之鮑明、前此各報上均評名為桑白痕、係一英國籍年十九之童子、私自離家出外、一去不返、當是時也、適有滬寗火車暴徒槍傷隨車憲兵之事發生、據各報紀載、兇手為一俄國人、於翌日之早起就擒、西報上則指所謂被擒之俄國人、即係鮑明、因鮑明失蹤、至今未歸、其家屬遂益起疑慮、非特求援於本國公使、抑且報告於本國議院、而茲事益復擴大矣、前者上海各報、並登有五千元之賞格、以徵求鮑明之所在、然則鮑明果何在乎、以一英國童子之失蹤、何能硬指為中國軍隊所拘捕、西報之所載、是否有確實之證據、抑為道聽塗說捕風捉影之談、顧聞吾國外交部之復文、稱由外交軍政兩部會同派員調查、並無鮑明其人、為中國軍隊所拘捕、然我仍望憲兵部為切實聲明、究竟曾否捕獲有所謂俄國人者、現在對於此俄國人作何處置、而吾兩被傷之憲兵、究為何人所戕害、吾國亦有新聞紙、何以不為之聲明辯白、一任西報之評指、嗚呼、吾國僑民、千百人被人慘殺、未聞朝野如何震動、英國僑民、以一童子失蹤、而議院提議、公使質問、吁可慨也、

華芳牌

香烟中從來未有之妙品

請飲正廣和汽水　商標 TRADE MARK　晶報

水漫漢皐記（水客自漢口寄）

七月下旬之淫雨、江流暴漲、武漢低窪之處、盡成澤國、放晴後、大水湯湯、街衢猶如巨川、武昌地勢雖高、城南武慶閘堤、冲破三十餘丈、水遂漫及各處、偶登蛇山遠望三鎮、如白沙洲鸚鵡洲之叢林喬木、只微露其顛而已、漢陽兵工廠碼頭一帶舖戶、屋內水深及腹、城中街道汪洋、警察行使職務、皆乘划子往來巡邏、漢口迤西、有襄河支流一股、向北圍繞、歷年水漲、每致泛濫、頗有張公堤遮之、當前清鄂督張之洞所築者、堤身堅巨、為漢口之屏障、忽被共黨挖掘數處、幾釀巨災、幸發覺尚早、當捕獲黨人十餘、並由警備部、派隊駐堤、五步一崗、藉杜後患、水流受襄河上游急勢、至月底益漲、日租界事前築壩防堵、並用打水機、放射積水、得未淹沒、其他如法租界及舊德俄英租界、均水深二三尺不等、自中山路至民生路老圃、一片巨浸、小舟數艘、陸地載客、自大智門至江漢關、須大洋一元也、歆生路及江漢一二三路、為娼寮叢萃之區、鶯鶯燕燕、爭出觀水、可稱妓女全體出防、夜間出局赴宴、自備包車、尚能勉強應付、否則惟有望水興歎而已、

襄河口漢鎮江濱、有龍王廟一所、為護船總會之處、近日亦水漫過半、異應了俗語大水冲了龍王廟之語矣、湖北全省水利局、及省會工程處、向派有技師多人、專司改善水利及修建堤防事宜、此次水患、亦難辭咎、嘉魚蒲圻咸寧諸縣、受害最巨、各縣公民已聯名向省政府、呈控水利局及省會工程處之尸位失職矣、

公共汽車一釘記（文華）

日前上海電話公司工程師江人龍君、在南市乘公共汽車赴西門下車、車門上一鐵釘脫出、致將江之褲管撕破、江囑賣票人注意、速向公司報告修理、詎賣票人咆哮、且出言不遜、江乃自赴公司報告、公司中人亦復支吾其詞、否認其事、江乃邀其赴馬路間、待該車至、會同警察親自驗看、則果有一釘露出、公司中人復要求赴公司談話、詎抵公司時、忽呼一警察至、謂江妨害交通、囑速拘辦、警察不允、公司中人乃令江入戶、簽一姓名地址、聞有明日給你顏色看之語、江不得已書一詳細地址、始外出、遂往公用局報告、公用局長黃伯樵聞言大怒、據情立致電話、令南市公共汽車公司經理、於翌日二日到局談話、詎經理託言他出、黃又親電公司、限令經理於十分鐘內偕同令江簽字之職員到局、公司知不能規避、始遵令到局、實供一切、黃乃令向江當面道歉、並加訓斥曰、公用事業 侍客務須謙和、車破不修、損及乘客衣物、復不設法避免、反開罪於乘客、實屬不合、應即從速修理破車、以後如再有此項情事發生、必予處分、經理始唯唯應命而出、

證券合併之分利爭（乘化）

上海證券物品交易所、年來證券貿易、不及華商證券交易所、六月初旬、特設一證券部、生涯頓盛、至七月、實業財政兩部、忽有訓令、飭物品交易所限兩個月內、將證券部營業、提前與華商交易所合併、並令上海交易所監理員陳行許建屏二人督促進行、兩交易所奉令後、各推代表討論辦法、物品方面、以為公司合併、須經股東決議、依交易所法、同一區域內、有兩同種營業之交易所者、限自該法施行日起、三年以內合併、故部令提前合併、係單指營業合併而言、合併後、華商營業利益必增、應將所增部份、分配與物品之證券部、華商亦題其議、唯對於分配利益方法彼此意見參差、在華商之意、譬之未合併前、盈餘三十萬者、物品證券部合併加入後、能盈四十萬者、即以增得之十萬、分與物品經紀人、而物品中人、則要求平均劃分、雙方邀請葉琢堂胡孟嘉居間調停、亦無效果、轉瞬部令限期將滿、尚不知如何分派也、

□楊勝治師長在京出殯儀仗照片□（轉陶贈）

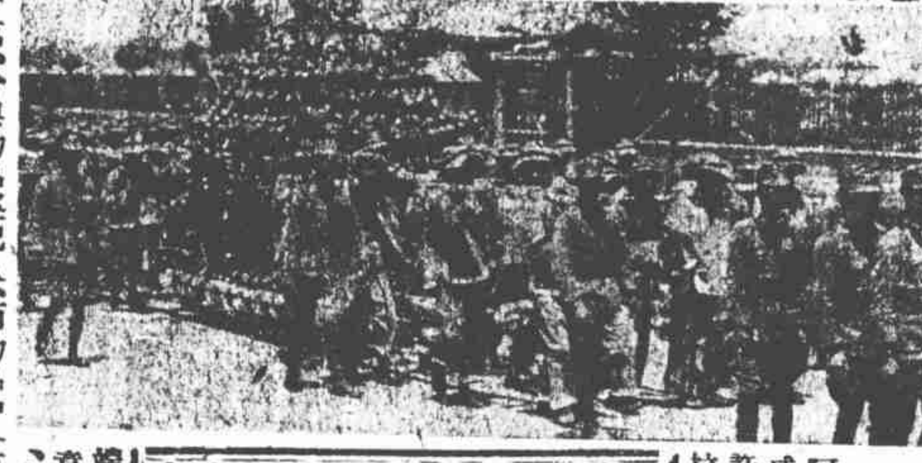

典商愛妾如此下場（杞柳）

蘇州典商張某、擁資百餘萬、富而好色、前娶妾王素貞、已十載餘、生一子、已六齡、近以張續聘洞庭山席氏女為繼室、王寵遂衰、張留其子而逐王、王飄零無歸、陳則民律師憫之、為作義務保障、勸張和好、或給贍養費了事、據律師方面言、張初不理、現忽挽親友向王調解、並構一字據、令王簽押、謂絕不令王吃虧、且以手覆全文、不預告王文中之意、王貿貿簽押、及視據文、則允給洋四百元、斷絕一切關係、王大痛、擬向法院以刑事提起訴訟云、

阿拉瓦解之因（癸拉）

阿拉銀行職員、聯名逐出休文後裔、或云非仲禹後人主動、而為江東獸許、休文在行、江東初譯器之、及阿拉之事洩、域北以井水不犯河水、無端遭忌、怨於江東、江東因懷去休文意、休文乞憐於內徑、江東儲於閩威、宋便公然逐客、而惡之愈深、職員有窺其隱者、遂有全體八十餘人請罷休文之舉、於是休文之職瓦解矣、

□明星王飛娟□（儉儂贈印）

怡盛舊帳再起波瀾（如是）

怡盛洋貨號倒閉、事在遜清末年、牽涉及顏料巨商貝潤生、以貝係股東而發見議也、追前歲、趙南亭獅子冠慶、向貝提起訴訟、糾纏數年、至今夏始和解、外傳貝曾給趙十餘萬元者、亦有云僅給數萬元者、唯聞趙事了後、即赴青島避暑、衆皆以為此案可結束矣、距料趙之先世、有七房之多、當時怡盛以紅欄杆著名石路口之際、向外洋定購貨物、必由趙氏七房夥開之慶豐號、代為經辦報關訂單各事、而欠項亦賴以挹注、迨怡盛倒閉、積欠慶豐款四十餘萬兩、今其他房份聞冠慶獨了此案、羣起反對、已公推趙清慶為代表、並延陳則民律師、訴貝於法、追償舊欠云、

□首都大水、各街巷低窪處至今未退、前數日以江河水漲、其溝中均射出水來、有高至一二尺者、人稱之為天然噴泉、（聞）

□任鎮南律師為其夫人控告強行雞姦、對於此案、有人為之題四字曰「任所欲為」、蓋任所欲為者、即指任所欲為之事也（石）

□廣西路西福致里一帶房屋、有關遼訊、新利查西菜社、或將遷至對門營業、（誰）

筵中盛派克筆（兆關）

派克筆、為美國有名之自來水筆、實優於康克令、先施之派克女郎江女士、亦風姿綽約、不亞於永安之康克令女郎也、蓋其筆形美麗而會光澤、清潔無漏墨患、其一九二八年式、為一道金邊、二九年式、改二道金邊、前工商管理協會開幕、於宴席上、主席孔祥熙及錢承緒、劉鴻生、吳素華三君、皆持派克筆記事、色皆殷朱、可見推行之廣矣、

賦得幸福之鍾（丹翁）

每翻中指對人揚。嗒的一聲算那莊？

難道邦人贈幸福。這般恭敬禮非常？

攝影吾曹各具鍾。分鄧好友又何為？

贈人小像斯誠小。只是難分誰是誰？

幸福平分不起波。牡如此牝却為何？

此稱幸福之鍾矣。幸福她將之其麼？

向來荷葉蓮花藕。對個樓口口子鍾。

幸福同源難取例。必須作俑外洋龜。

□引紅老九□

遙指紅樓是妾家（無評）

于祜有題紅之緣、羅虬有比紅之什、而今乃有引紅焉、紅之為色昭昭也、渥丹為仙人之顏、賜緋為上卿之服、老九之名、於紅曰引、引花之紅邪、引草之紅邪、抑引胭脂之紅邪、衫袖之紅邪、吾不得而知之、請一言紅之為人、紅若奇葩之初胎、幽鳥之乍囀、光采玲瓏、若晶質之燁燁射人也、然紅近方署此名、昔則以紫羅蘭應客新會樂、紫羅蘭老友瘦鵑所好者、嶺南善歌者以是名、一時文壇為之張目、彼之紫羅蘭以藝著、此之紫羅蘭以色稱、雖道不同不相為謀、而怡魂蕩魄則一、迺忽由紫而朱、殆以羅蘭僅名花之一種、而紅則爵者般者、兼衆卉之精乎、其同佐觥政為引玉老七、嫣婀閑雅、足任紅之儔也、妾得不羨其股引力哉、